

ATO CONVOCATÓRIO

03/2017

Theatro Municipal de São Paulo

1. INTRODUÇÃO

Considerando que:

- a) O INSTITUTO ODEON, entidade cultural de fins não econômicos, inscrito no CNPJ (matriz) sob o nº 02.612.590/0001-39, com sede na Rua Congonhas, nº 798, sala 04, bairro Santo Antônio, Belo Horizonte / MG, CEP 30.330-100, com filial na Praça Mauá, nºs 05 e 10, Rio de Janeiro / RJ, CEP 21.081-240 inscrita no CNPJ sob o nº 02.612.590/0002-10 e com filial na CNPJ Rua Álvaro Neto, nº 302, bairro Vila Mariana, São Paulo / SP, CEP 04.112-070 inscrita no CNPJ sob o nº 02.612.590/0004-81, é responsável pela realização de atividades e gerenciamento do Theatro Municipal de São Paulo ("Theatro") e seus complexos; a Praça das Artes e a Central Técnica de Produções Artísticas Chico Giacchieri; o Centro de Documentação e Memória; os corpos artísticos profissionais e semi profissional, Orquestra Sinfônica Municipal, Coral Lírico, Coral Paulistano, Quarteto de Cordas de São Paulo, Balé da Cidade e Orquestra Experimental de Repertório, bem pela execução das ações necessárias para estruturação, produção e disponibilização ao público da programação artística, conforme Termo de Colaboração nº 001/2017 celebrado com a Fundação Theatro Municipal de São Paulo, nos termos do Chamamento Público nº 001/FTMSP/2017);
- b) Conforme o Termo de Colaboração firmado com a FTMSP – Fundação Theatro Municipal de São Paulo, o INSTITUTO ODEON deve ter o seu próprio Regulamento de Compras, Alienações e Contratações de Obras e Serviços para aprovação da FTMSP – Fundação Theatro Municipal de São Paulo;
- c) Nos termos do art. 44 do Decreto nº 57.575/2016 (dispõe sobre a aplicação, no âmbito da Administração Direta e Indireta do Município de São Paulo, da Lei Federal nº 13.019/2014, que estabelece o regime jurídico das parcerias com organizações da sociedade civil) *as contratações de bens e serviços realizadas pelas organizações da sociedade civil com o uso de recursos transferidos pela Administração Pública Municipal observarão os parâmetros usualmente adotados pelas organizações privadas, assim como os valores condizentes com o mercado local;*
- d) O presente ato convocatório terá como um de seus critérios os preços praticados no mercado, não havendo, portanto, risco de superfaturamento de quaisquer despesas;
- e) As atividades inerentes aos equipamentos objeto do referido Termo de fomento celebrado não podem ser suspensas, sob pena de prejuízo à sociedade e comprometimento dos equipamentos culturais públicos.
- f) Os recursos a serem utilizados na presente contratação podem decorrer de projetos baseados em leis de incentivo à cultura, especialmente de projeto cultural (plano anual) aprovado nos termos da Lei Federal de Incentivo à Cultura (Lei Rouanet);
- g) Mesmo ciente de que a forma de seleção e contratação prevista na legislação federal de incentivo à cultura é mais simplificada, o INSTITUTO ODEON elege modalidade de seleção e contratação prevista no seu *Regulamento de Compras e Contratações;*

Resolve o INSTITUTO ODEON publicar o presente *Ato Convocatório*, de forma a proporcionar a manutenção das atividades dos equipamentos culturais que ora administra, com maior publicidade, competitividade e isonomia ao processo bem como maior economicidade às contratações, nos seguintes termos:

2. OBJETO

- 2.1. É objeto do presente Ato Convocatório a seleção de empresa especializada em **Serviços de Manutenção e Operação Predial** de acordo com as normas vigentes e específicas que regulam a conservação de patrimônio tombado (quando for o caso), seguindo as especificações previstas neste instrumento;
- 2.2. A empresa selecionada deverá prestar serviço de manutenção preventiva, corretiva, assistência técnica e operação dos equipamentos e sistemas prediais;
- 2.3. A empresa selecionada deverá atuar nos sistemas de que compõe sistema elétrico, hidráulico, prevenção e combate a incêndios, instalações civis, instalados nas unidades: **TEATRO MUNICIPAL DE SÃO PAULO** (Endereço: Praça Ramos de Azevedo, s/n.º - Centro – SP); **PRAÇA DAS ARTES** (Endereço: Avenida São João, 281 – Cento – São Paulo); **CENTRAL DE PRODUÇÕES CHICO GIACCHIERIB** (Endereço: Rua Paschoal Ranieri, 75 – Canindé – SP); no período de 01 de janeiro de 2018 a 31 de dezembro de 2019, de acordo com os preceitos legais e demais especificações previstas neste instrumento, bem como, as seguintes diretrizes:
- a) Elaborar e Implementar plano de manutenção preventiva predial em todas as unidades.
 - b) Seguir todas as rotinas de manutenção corretiva, conforme modelos e protocolos estabelecidos pela contratante;
 - c) Apresentar mensalmente relatório de atividades.
 - d) Utilizar uniforme acordado entre as partes, adequados a cada função:
 - * Os uniformes deverão ser repostos periodicamente, de forma garantir a qualidade da apresentação;
 - * Incluir todos os itens obrigatórios, conforme legislação pertinente;
 - * Disponibilizar rádios comunicadores para todos os postos, compatível com o utilizado pela contratada, de forma garantir a rápida comunicação entre equipe;
 - * Ter um telefone disponível 24h para a supervisão;
 - e) Ter um responsável técnico com experiência em atividades semelhantes, com visitas frequentes ao Complexo Theatro Municipal;
 - f) Garantir um treinamento semestral com os colaboradores, que será organizado em conjunto com a equipe do Complexo Theatro Municipal;
 - g) Providenciar para que todos os funcionários façam os cursos específicos relacionados as atividades que irão desenvolver, em conformidade com a legislação vigente.
 - h) Garantir equipes extras para atendimento a eventos e atividades específicas, que serão solicitados sempre com 02 dias de antecedência, cujo custo específico deverá estar previsto na proposto por hora de trabalho;
 - i) Manter documentação atualizada de todos os colaboradores, conforme legislação vigente, apresentando regularmente para contratada todos os documentos previstos na legislação (cópia do contrato de trabalho, Exame adimensional e ASO - Atestado de Saúde Ocupacional, quitação dos pagamentos mensais de remuneração e benefícios, quitação de pagamentos dos impostos e certidões).

3. REQUISITOS PARA A PARTICIPAÇÃO

3.1. Os interessados em participar da presente seleção deverão observar os seguintes critérios:

- a) Ter sede ou filial no Estado de São Paulo;
- b) Possuir em seu contrato social atividade de prestação de serviço de manutenção preventiva, corretiva, instalação, reparo e assistência técnica.
- c) Possuir alvará de funcionamento compatível com a atividade a ser desempenhada;
- d) O proponente deverá apresentar pelo menos 2 (dois) contratos de prestação de serviço na área de manutenção preventiva, corretiva e assistência técnica prestada ou cartas de recomendação de

clientes atendidos pela empresa na área de manutenção preventiva, corretiva, instalação, reparo e assistência técnica.

3.2. O não cumprimento de qualquer uma das alíneas do item 3.1 acima eliminará do certame o participante.

4. DA PROPOSTA

4.1. Na elaboração da **proposta técnica** deverão ser observados os seguintes requisitos:

- a) Apresentação do escopo com proposta detalhada dos serviços, conforme **Anexo I**, com metodologia de trabalho utilizada pela empresa, rotinas e processos a serem adotados;
- b) Definir condições e limites dos serviços a serem prestados no âmbito do contrato;
- c) Prever, ART e demais documentos e licenças relacionadas ao serviço prestado;
- d) Ter um Responsável Técnico pelo contrato, devidamente registrado no CREA;
- e) Prever a garantia de execução do serviço através de caução em dinheiro, seguro garantia ou fiança bancária, correspondente a 5% do valor global do contrato;

4.2. Na elaboração da **proposta comercial** deverão ser observados os seguintes requisitos:

- a) A proposta de orçamento deverá ser elaborada em 01 (uma) via, datada e assinada pelo representante legal em papel timbrado da empresa, **sem** emendas, acréscimos, borrões, rasuras, ressalvas, entrelinha ou omissões, salvo se, inequivocamente, tais falhas não impedirem a exata compreensão de seu conteúdo, devendo constar obrigatoriamente:
- b) Nome e número do CNPJ, endereço, telefone e fax da empresa proponente;
- c) A planilha deve ser detalhada, incluindo todos os encargos e benefícios previstos para a categorial, além de custos com uniforme, equipamentos, treinamento e todos os demais itens previstos neste edital e que sejam relacionados ao serviço prestado;
- d) No caso de fornecimento de insumos e/ou equipamentos, a relação detalhada de cada item, com seus quantitativos, deve ser apresentada para avaliação da qualidade do material a ser utilizado;
- e) Os valores devem ser apresentados por cada função prevista no edital;
- f) Declaração de que nos preços propostos para remuneração do fornecedor encontram-se incluídos todos os gastos com reuniões, visitas a fornecedores, custo de materiais (inclusive o de consumo), mão de obra, encargos sociais e trabalhistas, tributos (inclusive ISSQN), equipamentos e materiais, frete e entrega, mobilização e desmobilização de equipamentos e pessoal, uniformes, administração, seguros e quaisquer outros, inclusive o lucro da empresa proponente e quaisquer outros ônus que porventura possam recair sobre a prestação dos serviços do fornecedor, nos termos do presente Ato Convocatório.
- g) Não será aceita, pelo Instituto Odeon, nenhuma despesa adicional, além do preço apresentado na proposta, referente a qualquer procedimento que envolva o objeto do presente Ato Convocatório.

5. DO JULGAMENTO E DOS CRITÉRIOS

5.1. As propostas serão examinadas e julgadas de acordo com os fatores e critérios estabelecidos neste Ato Convocatório, a saber: a) Técnica; b) Condições Comerciais; c) Experiência da empresa. Será declarada vencedora a empresa que atingir o maior número de pontos, considerando o total de 100 (cem) pontos, que serão assim distribuídos:

Item	Discriminação	Pontuação		
	TÉCNICA	Atende Plenamente	Atende Parcialmente	Não Atende
A	A proposta está de acordo com as informações solicitadas.	20 pontos	10 pontos	0
A	A proposta técnica e documentos apresentados atendem as especificidades do projeto	15 pontos	10 pontos	0
A	Análise técnica do portfólio e principais clientes, com prioridade para serviços desenvolvidos em equipamentos semelhantes, análise de currículos de equipes indicadas.	15 pontos	10 pontos	0
Item	Discriminação	Pontuação		
	PROPOSTA COMERCIAL	Melhor preço	2º melhor preço	3º melhor preço
B	Preço	40 pontos	20 pontos	10 pontos
Item	Discriminação	Pontuação		
	EXPERIÊNCIA	10 anos ou mais	Entre 10 e 5 anos	Entre 02 e 05 anos
C	Experiência comprovada no serviço proposto	10 pontos	08 pontos	05 pontos

CRITÉRIO	PONTUAÇÃO
Técnica (Item A)	50 pontos
Condições Comerciais (Item B)	40 pontos
Experiência (Item C)	10 pontos
TOTAL	100 pontos

5.2. O não atendimento a qualquer um dos itens acima não elimina o proponente, mas zera a pontuação no item não apresentado.

5.3. O valor global da proposta será utilizado como critério de desempate.

5.4. A seleção do fornecedor do serviço e/ou do material objeto deste Ato Convocatório será criteriosa, levando-se também em consideração a idoneidade, qualidade dos materiais e/ou dos serviços oferecidos, os descontos, assim como a garantia da entrega, a facilidade de manutenção, viabilidade de execução, a facilidade de reposição (se for o caso) e a disponibilidade de atendimento em caso de urgência, quando necessário, conforme apresentado na proposta técnica.

5.5. Depois de enviadas por e-mail ou por meio impresso, as propostas serão tidas como imutáveis, não sendo admitidas quaisquer providências posteriores por parte do concorrente tendentes a sanar falhas ou omissões.

5.6. Serão desclassificadas as propostas que alterem, descaracterizem ou desatendam as especificações do objeto, independentemente do preço que ofertem.

5.7. Adotar-se-á como critério de aceitabilidade de preço o preço de mercado, desclassificando-se as propostas cujos preços estejam muito abaixo de patamares razoáveis, mostrando-se, portanto, manifestamente inexequíveis.

5.8. Não poderá participar a empresa que faça uso de produtos pirateados, contrabandeados, provenientes de fornecedores que empreguem trabalho infantil ou que realizem qualquer outro ato que possa gerar desequilíbrio comercial e socioeconômico.

6. FORMA DE PAGAMENTO

6.1. As condições de pagamento serão especificadas em contrato, devendo a empresa selecionada fornecer a nota fiscal emitida contra o Instituto Odeon, que procederá com as retenções fiscais cabíveis, após sua aprovação.

7. VIGÊNCIA

7.1. O contrato se encerra com o término das obrigações acordadas, com previsão de início em 01 de janeiro de 2018 e término em 31 de dezembro de 2019.

8. APRESENTAÇÃO DAS PROPOSTAS

- a) A proposta deverá ser entregue no seguinte endereço: **PRAÇA DAS ARTES** (Entrada 1: Avenida São João, 281 – Cento – São Paulo); ou (Entrada 2: Rua Conselheiro Crispiniano, 378, Centro, São Paulo/SP) até as 18h (dezoito) horas, ou pelo e-mail compras@institutoodeon.org.br até as 23h59min (vinte e três) horas e (cinquenta e nove) minutos do dia 17/11/2017.
- b) O Resultado do Ato Convocatório será publicado até 22/11/2017, com prazo para recurso até 24/11/2017.
- c) Juntamente com a proposta, as empresas proponentes deverão anexar **(1)** o ato constitutivo em vigor (contrato social, Declaração de Empresário, Ato Constitutivo de Eireli, estatuto social acompanhado da ata de criação da entidade e ata de posse da atual diretoria, ou outros admitidos em lei), devidamente registrado na Junta Comercial (em se tratando de empresário individual, Eireli e sociedades comerciais) ou no Cartório de Registro Civil de Pessoas Jurídicas (nos demais casos), **(2)** o Cadastro Nacional de Pessoa Jurídica (CNPJ), **(3)** certidões negativas de débito (CNDs) de tributos nos âmbitos federal, estadual e municipal, **(4)** Certidão Negativa de Débitos Trabalhistas, **(5)** certidão perante o Instituto Nacional do Seguro Social (INSS) (se não tiver sido apresentada a Certidão de Débitos Relativos a Créditos Tributários Federais e à Dívida Ativa da União) e **(5)** o Certidão Negativa do Fundo de Garantia do Tempo de Serviço (FGTS).

9. CONSIDERAÇÕES GERAIS

- a) As empresas interessadas poderão marcar visita técnica para conhecer e avaliar os espaços de 09 a 14 de novembro, através do e-mail compras@institutoodeon.org.br.
- b) A apresentação da proposta por parte da empresa proponente significa pleno conhecimento e integral concordância com as cláusulas e condições deste termo e total sujeição à legislação pertinente e ao Regulamento de Compras e Contratações do INSTITUTO ODEON;
- c) A realização do presente processo de compras e contratações não obriga o INSTITUTO ODEON a formalizar a compra e/ou a contratação de serviços junto à empresa proponente vencedora, podendo o processo ser anulado ou revogado pelo responsável legal do INSTITUTO ODEON ou por pessoa a quem ele delegar poderes para tanto, sendo dada ciência aos interessados;
- d) A empresa proponente se compromete a manter os preços propostos mesmo que o volume de serviços a serem prestados e/ou bens a serem fornecidos seja inferior ao estimado neste ato convocatório. Por

outro lado, caso a demanda efetiva seja superior, a empresa proponente se compromete a conceder desconto proporcional aos valores indicados em sua proposta.

- e) Cabe à empresa proponente garantir todos os direitos trabalhistas dos prestadores de serviços que colocarem à disposição do INSTITUTO ODEON, sem que a esse caiba qualquer responsabilidade, direta, solidária ou subsidiária;
- f) Todos os procedimentos de segurança e funcionamento deverão ser cumpridos pela prestadora de serviço, sob pena de interrupção do contrato.
- g) A empresa proponente declara conhecer as normas de prevenção à corrupção previstas na legislação brasileira, dentre elas o Código Penal Brasileiro (Decreto-Lei nº 2.848/1940), a Lei de Improbidade Administrativa (Lei nº 8.429/1992), a Lei dos Crimes de Lavagem de Dinheiro (Lei nº 9.613/1998), a Lei de Defesa da Concorrência (Lei nº Lei nº 12.529/2011), a Lei Anticorrupção (Lei nº 12.846/2013 e Decreto nº 8.420/2015), e seus respectivos regulamentos, comprometendo-se a cumpri-las fielmente, por si e por suas subsidiárias, controladas e coligadas, bem como por seus sócios, administradores (incluindo membros do conselho e diretores), executivos, funcionários, colaboradores, prepostos, agentes, subcontratados, procuradores e qualquer outro representante, exigindo, ainda, seu cumprimento por terceiros por elas eventualmente contratados, quando for o caso.
- h) A validade da proposta não deverá ser inferior a 60 (sessenta) dias. Quando não explicitada na proposta, será considerada como sendo de 60 (sessenta) dias.
- i) Quaisquer dúvidas podem ser sanadas pelo e-mail compras@institutoodeon.org.br

São Paulo, 07 de novembro de 2017.

INSTITUTO ODEON

Theatro Municipal de São Paulo

ATO CONVOCATÓRIO 03/2017

ANEXO I INFORMAÇÕES GERAIS SOBRE AS UNIDADES

Theatro Municipal

O Theatro Municipal de São Paulo, localizado na Praça Ramos de Azevedo s/ nº foi inaugurado em 1911, projetado pelo escritório Ramos Azevedo. O prédio passou por três grandes ações de restauração (1954, 1991 e 2013) e é tombado pelo CONSPRESP (municipal), CONDEPHAAT (estadual) e IPHAN (nacional). O edifício é dividido em quatro volumes justapostos: social (saguão, restaurante, bilheteria, salão dos arcos, salão nobre, sala branca e galeria); sala de espetáculos (plateia); caixa cênica (fosso, palco e urdimento) e *backstage* (camarins, salas de ensaio e espaços de serviço, divididos em térreo e mais nove pavimentos com área total de 17.855 m². O Theatro Municipal abriga as apresentações dos corpos artísticos da instituição, ensaios e eventos diversos.

Praça das Artes

O complexo da Praça das Artes, localizado na Rua São João 281, foi inaugurado em 2013, projetado pelo escritório Brasil Arquitetura. Recebeu o Prêmio APCA de Melhor Obra de Arquitetura de 2012 e o prêmio de Edifício do Ano de 2013 pelo Icon Awards. O edifício é área envoltória por ter sido construído junto ao prédio do Conservatório Dramático e Musical, que é tombado pelo COMPRESP E CONDEPHAAT. O edifício é dividido seis em blocos: sede dos corpos artísticos, administrativo, Escola Municipal de Música, Escola Municipal de Dança, Centro de Documentação, restaurante, edifício do antigo Conservatório Dramático e Musical, além de estacionamento e praça, divididos em dois subsolos, térreo e mais nove pavimentos com área total de 18.314 m². A Praça das Artes abriga os ensaios e atividades administrativas dos seis corpos artísticos da instituição, as atividades de formação das escolas municipais de dança e música, o administrativo da Fundação Theatro Municipal e do Instituto Odeon, acervo dos arquivos histórico e artístico e apresentações e eventos diversos.

Central Técnica

A Central Técnica, localizada na Rua Pascoal Ranieri, nº 75, foi construída originalmente como canteiro de obras de metrô. Em 2009 quatro dos galpões foram cedidos para as atividades do Theatro Municipal com o total de 4.595 m². Os galpões abrigam os acervos de cenário, objetos de cena e figurinos do Theatro Municipal e também as atividades de confecção de figurino e construção de cenários.

ATO CONVOCATÓRIO 03/2017

ANEXO II ESPECIFICAÇÃO DO SERVIÇO

Os serviços contratados deverão ser executados em conformidade com as especificações das Normas da Associação Brasileira de Normas Técnicas – ABNT.

Rotinas

Deverão ser emitidas planilhas diárias, com registro de todas as informações técnicas de funcionamento dos equipamentos e sistemas, abrangendo amperagem, voltagem, temperaturas, e todas as informações indicativas do adequado funcionamento do sistema.

Implantação de plano anual periódico de manutenção programada dos sistemas prediais descritos.

Apresentação mensal de relatório gerencial das atividades, preventivas, corretivas e preditivas para medição da prestação de serviços do contrato.

Sistema Elétrico

Execução de manutenção preventiva e corretiva desde a entrada de energia, distribuição e pontos de consumo.

UNIDADE: THEATRO MUNICIPAL DE SÃO PAULO

Operação, manutenção preventiva e corretiva das Instalações elétricas que abrange: cabine de barramentos de entrada com entrada rede sistema trifásico 220 v, painéis de baixa tensão, quadros de distribuição intermediários e terminais de energia, painéis, quadros de comandos e toda iluminação.

Anualmente a cabine de barramentos de entrada deverá passar por revisão, através da parada total para: limpeza, revisão geral dos barramentos, aterramento, e dos disjuntores de entrada e distribuição.

Operação do gerador, de energia com capacidade de 325 KVA Motor Cummins NTA 855 G que opera em modo de emergência.

Manutenção anual do sistema de SPDA (Sistema de Proteção Contra Descargas Atmosféricas)

Manutenção preventiva e corretiva do sistema de No-Break de iluminação de emergência.

Execução de serviços de pequenos reparos e instalações de circuitos de iluminação e tomadas.

Realizar inspeção termográfica das instalações elétricas em geral.

UNIDADE: PRAÇA DAS ARTES

Operação, manutenção preventiva e corretiva das Instalações elétricas que abrange: cabine de barramentos de entrada com entrada sistema trifásico 13.800 v com rebaixamento para 380 v, através de transformador, painéis de baixa tensão, quadros de distribuição intermediários e terminais de energia, painéis, quadros de comandos e toda iluminação do edifício exceto sistema de iluminação cênico.

Anualmente a cabine de barramentos de entrada deverá passar por revisão, através da parada total para: limpeza, revisão geral dos barramentos, banco de capacitores, aterramento, e dos disjuntores de entrada e distribuição.

Operação, do gerador de energia com capacidade 313 KVA Motor Cummins QSL 9 que opera em modo de emergência.

Manutenção anual do sistema de SPDA (Sistema de Proteção Contra Descargas Atmosféricas)

Execução de serviços de pequenos reparos e instalações de circuitos de iluminação e tomadas.

Realizar inspeção termográfica das instalações elétricas em geral.

UNIDADE CENTRAL TÉCNICA

Operação, manutenção preventiva e corretiva das Instalações elétricas que abrange: painéis de baixa tensão, quadros de distribuição intermediários, terminais e toda iluminação.

Execução de serviços de pequenos reparos e instalações de circuitos de iluminação e tomadas.

Realizar inspeção termográfica das instalações elétricas em geral.

Sistema Hidráulico

UNIDADES: THEATRO MUNICIPAL, PRAÇA DAS ARTES E CENTRAL TÉCNICA

Operação, manutenção preventiva e corretiva desde a entrada de água fria, distribuição e pontos de consumo do sistema de água potável.

Sistema de águas pluviais e de esgoto desde a captação até escoamento para rede pública.

Sistema de gás encanado tipo GN desde a entrada, distribuição e pontos de consumo com teste anual de estanqueidade em conformidade com o Decreto Municipal Nº 24.714/87 – 32.329/92 e Decreto Estadual Nº 56.819/11

Operação, manutenção preventiva e corretiva desde a entrada de água quente, distribuição e pontos de consumo do sistema de aquecimento, composto por placas solares e aquecedores de passagem.

Operação, manutenção preventiva e corretiva das bombas e motores dos sistemas de abastecimento de água potável quente e fria, drenagem de água proveniente de esgoto e ou pluviais.

Sistema de Prevenção e Combate a incêndios

UNIDADES: THEATRO MUNICIPAL, PRAÇA DAS ARTES E CENTRAL TÉCNICA

Operação, manutenção preventiva e corretiva do sistema de: prevenção e combate a incêndios composto por: Detecção de fumaça e central de monitoramento, Sistema de Hidrantes e Sistema de Chuveiros Automáticos através de alimentação, comando elétrico motores e bombas de pressurização.

Conservação Predial

PARA UNIDADES: THEATRO MUNICIPAL, PRAÇA DAS ARTES E CENTRAL TÉCNICA

Execução de serviços de desobstrução e limpeza, ampliação e conservação em geral de telhados, coberturas, calhas, caixas de inspeção e condutores de águas pluviais e esgoto, canaletas, ralos, tubulações e demais serviços preventivos ou corretivos, necessários à conservação.

Execução dos serviços novos de pintura, serralheria e solda em geral.

Executar serviços de marcenaria em mobiliário portas, janelas.

Executar os trabalhos de transportes de mobiliários, equipamentos e materiais de suporte necessários.

Fornecimento de material

A empresa contratada será responsável por disponibilizar materiais consumíveis (limpeza) necessários à limpeza e conservação dos equipamentos;

O Instituto Odeon será responsável pelo fornecimento das peças de reposição, cabendo a proponente sua substituição.

ATO CONVOCATÓRIO 03/2017

ANEXO III
RELAÇÃO DE EQUIPE TÉCNICA SUGERIDA

QT	ESPECIFICAÇÃO DO POSTO	HORÁRIO	DETALHAMENTO DA FUNÇÃO
01	ENCARREGADO DE MANUTENÇÃO	6X1 Seg á Sex 08:00 h á 17:00 h Sáb 08:00 h ás 12:00 h	Organizar a equipe e as atividades a serem desenvolvidas, orientar atividades e rotinas, elaborar planejamento de ações, preencher relatórios, entro outros serviços correlacionados.
04	OFICIAL DE MANUTENÇÃO / ELETRICISTA	06:00 h ás 18:00 h 12X36 Dom á Dom	Serviço de Manutenção Predial Geral, com especificidades nos procedimentos e equipamentos elétricos, rotinas e serviços elétricos e os demais relacionados a manutenção e organização do prédio, equipamentos e mobiliário.
02	OFICIAL DE MANUTENÇÃO / ELETRICISTA	18:00 h ás 06:00 h 12X36 Dom á Dom	Serviço de Manutenção Predial Geral, com especificidades nos procedimentos e equipamentos elétricos, rotinas e serviços elétricos e os demais relacionados a manutenção e organização do prédio, equipamentos e mobiliário.
02	OFICIAL DE MANUTENÇÃO / ENCANADOR E/OU BOMBEIRO HISDRAULICO	10:00 h ás 22:00 h 12X36 Dom á Dom	Serviço de Manutenção Predial Geral, com especificidades nos procedimentos e equipamentos hidráulicos e os demais relacionados a manutenção e organização do prédio, equipamentos e mobiliário.
02	OFICIAL DE MANUTENÇÃO / MANUTENÇÃO CIVIL	10:00 h ás 22:00 h 12X36 Dom á Dom	Serviço de Manutenção Predial Geral, com especificidades nos procedimentos e rotinas civis e os demais relacionados a manutenção e organização do prédio, equipamentos e mobiliário. Conhecimento em pequenos serviços de gesso;;.
02	MEIO OFICIAL	10:00 h ás 22:00 h 12X36 Dom á Dom	Serviço de Manutenção Predial Geral, apoio as equipes técnicas e execução de rotinas e procedimentos de manutenção e organização predial, equipamentos e mobiliário;
01	ARTÍFICE	6X1 Seg á Sex 08:00 h á 17:00 h Sáb 08:00 h ás 12:00 h	Serviços e pequenos reparos de suporte as unidades, com habilidades em marcenaria, bem como execução de rotinas e procedimentos de manutenção e organização predial, equipamentos e mobiliário.

ATO CONVOCATÓRIO 003/2017

ANEXO V

I – UNIDADE THEATRO MUNICIPAL DE SÃO PAULO

Theatro – 1º Pavimento

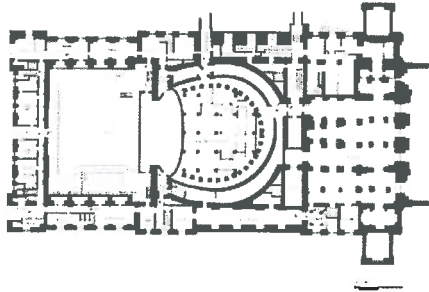

Theatro – 2º Pavimento

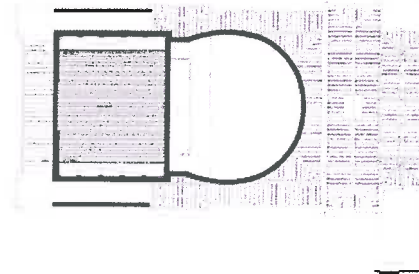

Theatro – 3º Pavimento

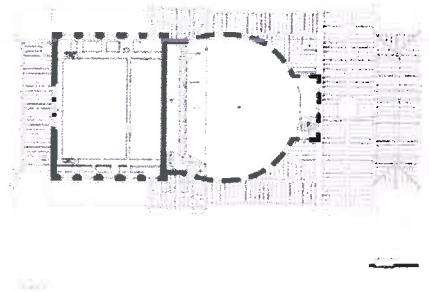

Theatro – 4º Pavimento

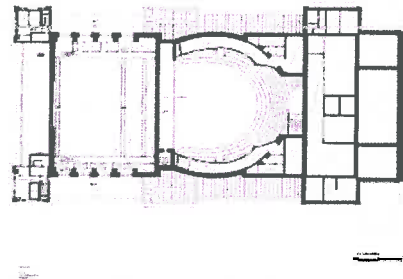

Theatro – 5º Pavimento

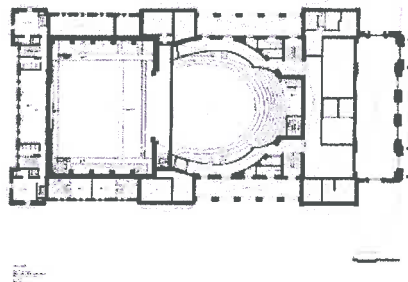

Theatro – 6º Pavimento

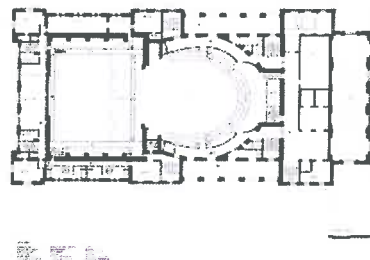

Theatro – 7º Pavimento

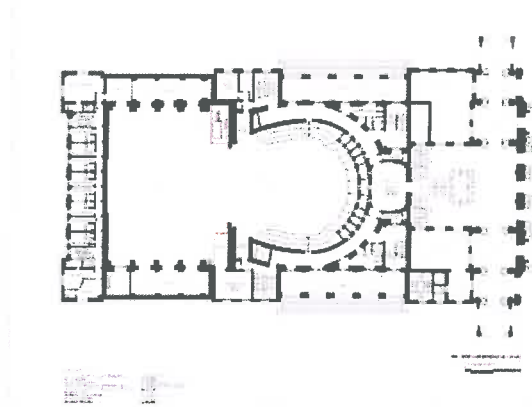

Theatro – 8º Pavimento

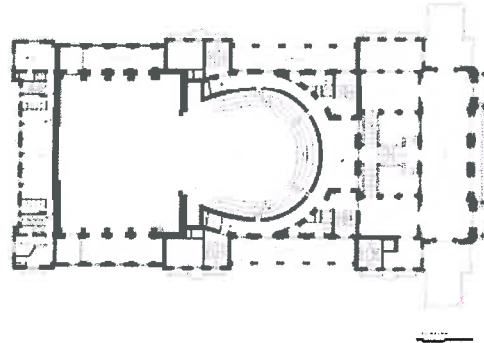

Theatro – 9º Pavimento

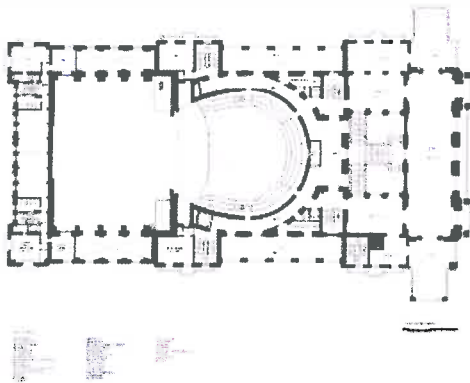

Theatro – Térreo

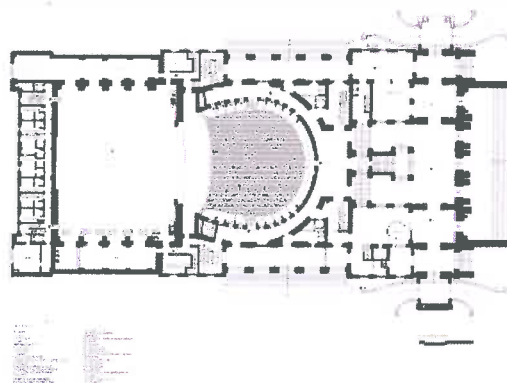

II – UNIDADE | PREÇA DAS ARTES

Praca das artes

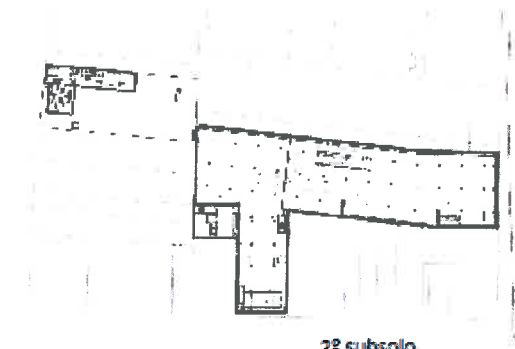

2º subsolo

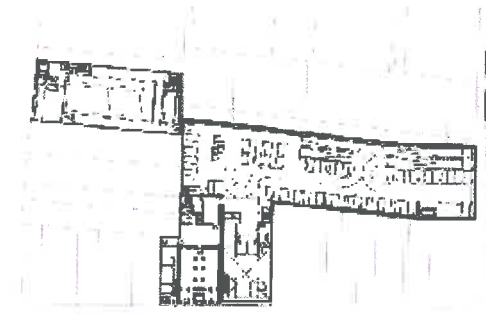

1º subsolo

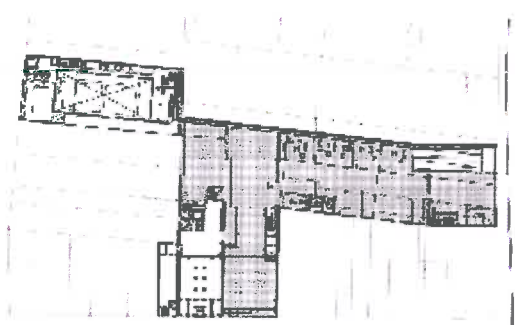

Térreo

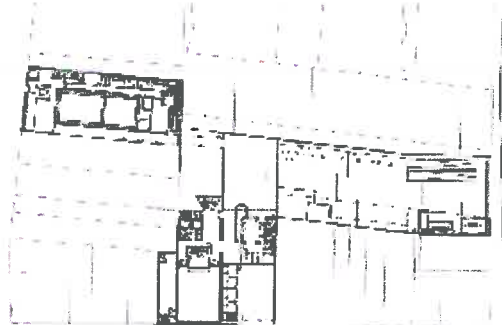

1º pavimento

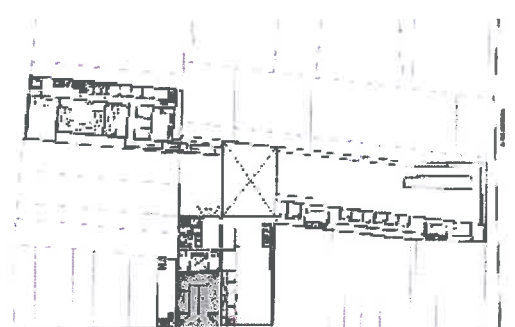

2º pavimento

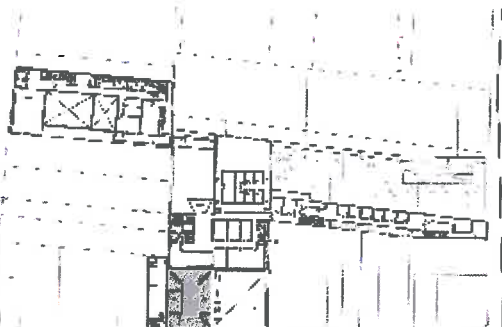

3º pavimento

III – UNIDADE CENTRAL TÉCNICA

